



12.06.2025

Innhold

Introduksjon	1
Organisering	1
Driftsområde	2
Markeder.....	2
Rutiner /retningslinjer.....	2
Kartlegging	3
Funn avdekket:.....	3
Arbeidsforhold:.....	3
Tvangsarbeid:	4
Strukturelle forhold	5
Tiltak.....	5

Introduksjon

Isola as er underlagt åpenhetsloven og deler offentlig våre aktsomhetsvurderinger i denne rapporten. Hovedmålet med denne rapporten er å gi innsikt i funnene fra vårt aktsomhetsarbeid og handlingene som er iverksatt for å håndtere identifiserte risiko. Slik oppfylles informasjonsplikten om hvordan vi ivaretar grunnleggende menneskerettigheter og sikrer anstendige arbeidsforhold på en åpen og ansvarlig måte. Rapporten signeres av styret og skal være lett tilgjengelig, på vår hjemmeside, innen 30. juni hvert år. Rapporten oppdateres dersom det skjer vesentlige endringer i vår risiko gjennom året. Opplysningene i denne rapporten er i samsvar med regnskapsloven § 3-5.

Plikten under åpenhetsloven er:

- 1) å gjøre aktsomhetsvurderinger
- 2) følge opp prioriterte avvik
- 3) publisere redegjørelsen som beskriver arbeidet som har vært gjort, funn som er gjort, og aktiviteter som er gjort for å lukke avvik.

Organisering

Vår virksomhet er organisert som et konsern under Isola Holding as med forretningsadresse i Porsgrunn. Isola har produksjonssteder i Porsgrunn, Notodden og Rogne i Norge, og i Olomouc og Velké Losiny i Tsjekkia. I tillegg eier vi ulike taktekkerselskaper rundt om i Norge. Vår virksomhet er en del av det organiserte arbeidslivet og er tilsluttet Næringslivets Hovedorganisasjon (NHO) og Byggenæringens Landsforening (BNL).

Selskapsstruktur

Omsetning: 1.613 Mnok
Ansatte: 480

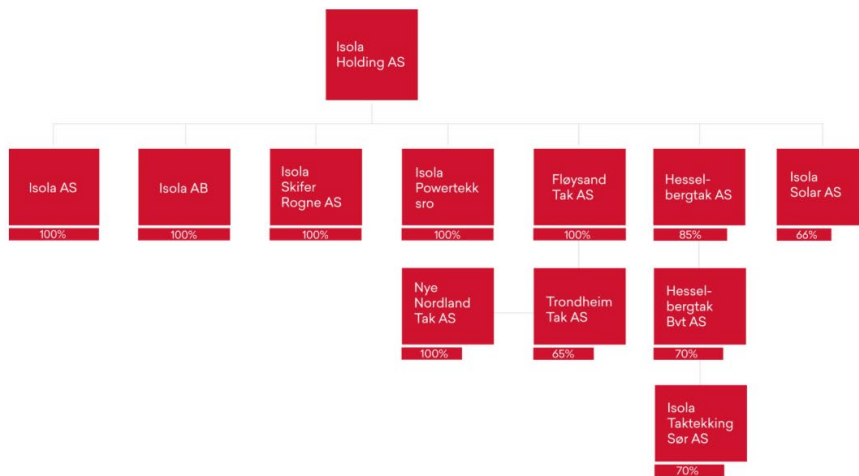

Driftsområde

Isola er en produsent av byggematerialer til byggevarebransjen. Isolavisjonen er å være førstevalget når det skal bygges fuktsikkert og energieffektivt. Våre produkter deles inn i kategoriene tak, vegg, gulv og grunn og taktekking. De viktigste innsatsfaktorene i våre produkter er bitumen, plast og stål.

Markeder

Våre kunder er: Proffen (snekker, taktekker og flislegger) og privatpersoner i Norge, Sverige, Danmark, Tyskland, Island, Tsjekkia, Østerrike, UK, Belgia, Canada og USA.

Rutiner /retningslinjer

Våre rutiner og retningslinjene er forankret hos administrerende direktør og styret. Vi har utarbeidet en Code of Conduct som vi forventer at alle våre forretningspartnere overholder. I henhold til åpenhetsloven skal vi ha et tydelig kontaktpunkt dersom det er spørsmål rundt vår aktivitet eller det oppdages negative konsekvenser av våre handlinger, og dette er apenhet@isola.no

For å sikre etterlevelse av åpenhetsloven og god kvalitet i vår aktsomhetsvurderingsprosess benytter vi oss av Factlines' digitale løsning og tjenester. Factlines er et norsk eid, uavhengig selskap, og er spesialister på oppfølging av etiske, sosiale og miljømessige krav i leverandørkjeder. Dette sikrer effektiv og etterprøvable informasjon direkte fra leverandører og underleverandører. Som grunnlag for den årlige aktsomhetsvurderingen innhenter vi informasjon fra leverandører i form av egenrapportering på områder som menneskerettigheter, arbeid, miljø og antikorrupsjon. Dette gjelder både den enkelte leverandør, men også leverandørenes kjedeinnsikt og oppfølgingspraksis. Innhenting gir grunnlag for en analyse om for å identifisere og håndtere faktiske og potensielle negative konsekvenser for overholdelse av åpenhetsloven, lov om offentlige anskaffelser § 5 og virksomhetens egne kontraktbestemmelser.



Verified by
Factlines.

| 2025

Der hvor våre leverandører ikke responderer på undersøkelsen, men har brukt EcoVadis vurderer vi dette som likestilt med Factlines. Våre leverandører er gjort kjent med våre etiske retningslinjer og er pålagt å opptre i henhold til disse, inkludert at de selv må sikre sin produksjon, sine innkjøp og leveranser. Dersom egenrapportering eller andre indikatorer gir signaler om avvik blir disse fulgt opp gjennom henvendelser til leverandør. Avhengig av omfang og risiko vil avvik kunne avstedkomme tiltak for å skape endringer i samarbeid med leverandør og øvrige aktører i kjeden.

Kartlegging

Ved å kartlegge våre negative konsekvenser kan vi iverksette tiltak for å ivareta grunnleggende menneskerettigheter og sikre anstendige arbeidsforhold på en åpen og ansvarlig måte i verdikjeden. Denne redegjørelsen baserer seg på aktsomhetsvurderinger utført i perioden juni 2024 – mai 2025.

Våre leverandører holder i all hovedsak til i Europa med et redusert risikobilde, se oversikt på kart nedenfor. Leverandører i høyrisikoland, hovedsakelig i Asia følges opp særskilt. De globale indeksene som legges til grunn for kartleggingene gjelder områdene menneskerettigheter, korrupsjon, frihet, andel slaveri og risiko for slaveri. Vi har i 2024 prioritert førsteledd i leverandørkjeden, og vil fremover fokusere på opprinnelsesland. Det er i 2024 sendt ut i overkant av 50 undersøkelser til våre største leverandører.

Funn avdekket:

Arbeidsforhold:

Som nevnt innledningsvis er våre viktigste innsatsfaktorer bitumen, plast og stål. Ved produksjon av produkter med disse råmaterialene er det en fysisk helserisiko, og våre leverandører blir derfor fulgt opp for å sikre at arbeidsmiljøet er trygt og at beskyttelsesutstyr brukes korrekt.

I områder med høyere risiko for brudd på menneskerettighetene følger vi leverandørene opp med tilleggsspørsmål på eksempelvis arbeidstider, avlønning og sikkerhetstiltak. Dette for å sikre at leverandørene overholder internasjonale arbeidsstandarder.

[Global Rights](#) [Corruption Perceptions](#) [Global Freedom](#) [Slavery Prevalence](#) [Slavery Vulnerability](#)

ITUC Global Rights Index

Vis kun land med våre leverandører

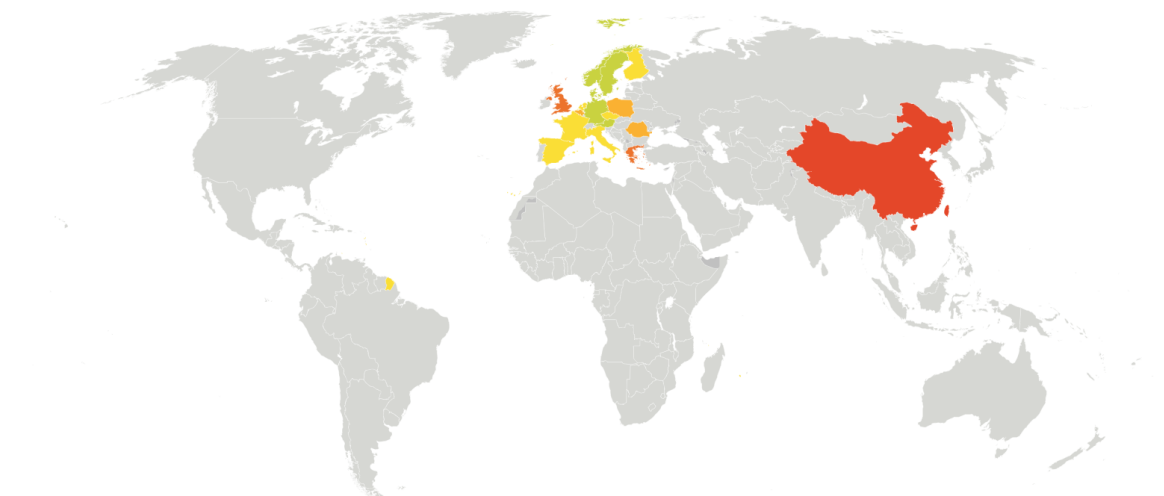

5+ 5 4 3 2 1

The index rates the world's worst countries for workers by rating 139 countries on a scale from 1-5 based on the degree of respect for workers' rights.

Global Rights Index, available at: [Global Rights Index](#)

Tvangsarbeid:

Globale indekser tydeliggjør hvor i verden det er bekymring rundt bruk av tvangsarbeid, spesielt i forbindelse med produksjon av råvarer. Leverandører i disse områdene følger også opp med særskilte oppfølgingsspørsmål for å sikre at de ikke benytter tvangsarbeid.

[Global Rights](#) [Corruption Perceptions](#) [Global Freedom](#) [Slavery Prevalence](#) [Slavery Vulnerability](#)

Global Slavery Index: Prevalence

Vis kun land med våre leverandører

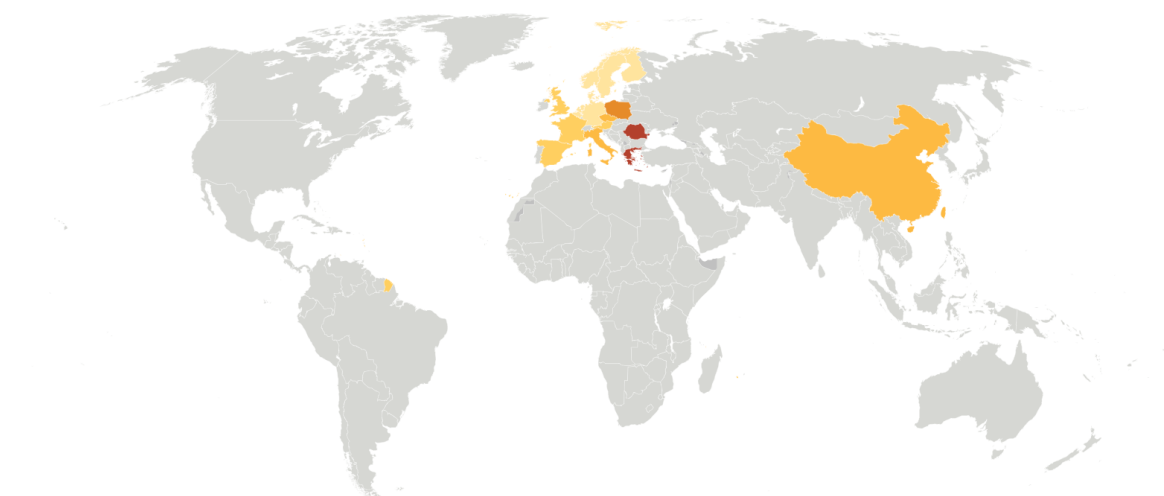

Low Prevalence High

Prevalence: Estimated proportion of population living in modern slavery per thousand people. The Global Slavery Index (GSI) is published by Walk Free. It provides national estimates of modern slavery for 160 countries.

Global Slavery Index, 2024 Dataset, Minderoo Foundation, available from: walkfree.org

Strukturelle forhold

Det er forhøyet risiko for svindel, eksempelvis falske virksomheter med fiktive adresser og forfalsket dokumentasjon, i visse områder i verden. Bruk av agenter i disse områdene kan være risikabelt. Det kan også være utfordringer med kvalitetskontroll og manglende transparens om leverandørene. Språkbarrierer og kulturelle forskjeller kan føre til misforståelser og feilkommunikasjon.

Tiltak

Aktsomhetsvurderingene har gitt oss god innsikt i risikoene og analysen har ført til tiltak for å sikre at Isola opererer på en ansvarlig og bærekraftig måte.

For å sikre gode arbeidsforhold og forhindre tvangsarbeid følges leverandører i risikozonene opp med revisjon og inspeksjon.

For å sikre god oppfølging av strukturelle forhold defineres kontraktsvilkår for etterlevelse av Code of Conduct og kvalitet- og leveringskrav.

Nye leverandører vil vurderes med egne undersøkelser med tilhørende risikovurdering. Tiltak vil iverksettes om nødvendig. Dette gir Isola økt mulighet til å fange opp risiko for brudd på de formål som åpenhetsloven skal ivareta, og bidra til å rette opp eventuelle negative konsekvenser dersom de blir identifisert.

Verifikasjon

Transaksjon 09222115557550025636

Dokument

Redegjørelse for aktsomhetsvurdering for Isola
Hoveddokument
6 sider
Initiert 2025-06-20 11:58:54 CEST (+0200) av Ketil
Johansen (KJ)
Ferdigstilt 2025-06-26 12:27:00 CEST (+0200)

Initiativtaker

Ketil Johansen (KJ)
Isola AS
Organisasjonsnr. 928764745
k.johansen@isola.no
+4793404475

Underskriverne

Jon Karlsen (JK)
jk.ledelse@gmail.com
+4790698082
Signert 2025-06-20 13:41:54 CEST (+0200)

Hans Martin Lien (HML)
Isola AS
h.lien@isola.no
+4795838891
Signert 2025-06-20 13:01:54 CEST (+0200)

Harald Martin Thiis-Evensen (HMT)
harald7martin@gmail.com
+4791137731
Signert 2025-06-20 12:12:27 CEST (+0200)

Synnøve Lyssand Sandberg (SLS)
Skanska
synnovelyssand@hotmail.com
+4793444430
Signert 2025-06-26 12:27:00 CEST (+0200)

Anette Willumsen (AW)
anette.willums1@gmail.com
Signert 2025-06-22 16:33:39 CEST (+0200)

Terje Nordhagen (TN)
t.nordhagen@isola.no
Signert 2025-06-20 16:31:54 CEST (+0200)

Anders Marstrander (AM)
marstrander74@gmail.com
Signert 2025-06-20 12:23:07 CEST (+0200)



Verifikasjon

Transaksjon 09222115557550025636

Denne verifiseringen ble utstedt av Scrive. For mer informasjon/bevis som angår dette dokumentet, se de skjulte vedleggene. Bruk en PDF-leser, som Adobe Reader, som kan vise skjulte vedlegg for å se vedleggene. Vennligst merk at hvis du skriver ut dokumentet, kan ikke en utskrevet kopi verifiseres som original i henhold til bestemmelsene nedenfor, og at en enkel utskrift vil være uten innholdet i de skjulte vedleggene. Den digitale signeringsprosessen (elektronisk forsegling) garanterer at dokumentet og de skjulte vedleggene er originale, og dette kan dokumenteres matematisk og uavhengig av Scrive. Scrive tilbyr også en tjeneste som lar deg automatisk verifisere at dokumentet er originalt på:
<https://scrive.com/verify>

